晶報

社址上海望平街　電話九三四二八號

□中宣部登記證中字一二二六號
第二千九百二十六號
□中華郵政特准掛號立劵照總包優益寄送之報紙□　每日發行增刊無定□

定報價格

直接訂購中國境內全年四元【紀念期內特價三元】半年二元二角每月四角日本同其餘外國各埠加倍均作大洋計算報費先惠郵費在內郵票加一
分館訂購每月六角餘酌加
今日一張零售大洋二分八厘
□內政部登記證警字一五二二號□

廣告刊例

【特別】報頭兩面及上幅橫條每格計十五字高十九字寬面議【普通】每格計十五字高十九字寬每期一律洋六元半格起碼如指定地位另加【新聞中縫】每格計三十字高十字寬每期八元【封面中縫】分格與新聞中縫同每期洋五元

□湯山賦（四）（江甯峻亭長孫毅威）

引菊水于瑤階、滑無留影、滓不染埃、儞乃瀹腸滌胃、濾粉澄脂、可以盪邪穢廸尪羸、債血脈、洪神思、恣意之適、聽客所爲、夫何漢乎日浴、夫何樂乎水嬉、至若便燮足於使令、頤氣察於幾微、物以備儉而麗備、功不崇華而易施、鉶銖積而寸累、感道遠而力疲、每悠然其不足、而予志則未嘗稍衰也、客曰、榰弓名篇、樂詳物始、姬叟嗣雅、首訓初基、方今神都奠定、雋傑攀躋、張皇建設、鼓吹謹熙、導條庶以供樂、冒覆蔽而無私、龤藻身而浴德、媲風雩而詠沂、以視併供佮方之宸賞者、殆未可同日而並提、痛兹山之盛軌、又登日論臆測所得而寬而主人筆路藍縷之功、允宜膺首封而介景鐘焉、

□遊記□

□參觀吳淞礮台及遊高橋海濱浴場記（一）　盛斯族

丙子夏六月十四日、值星期例假、同人有參觀吳淞礮台之約、是日天氣晴朗、惟令候已署、炎陽襲人、已不若三春之和爽也、晨八時、由市府乘自由車出發、同行者吳君仰之、馮君宗蕣、陸君振華、黃君寧民、（品報館攝影記者）唐君士俠、（圖書館同人）及余共六人、循閘殷路軍工路、越吳淞鎮、抵砲台灣、計程十餘里、於火陽高張之下、鼓勇前進、汗涔涔下、歷一小時始達、乃出市府介函、經駐守者之允諾、派一士兵陪同參觀、入處門以磚砌、寬僅容人、營房簡陋、久失修理、一二八役後、祇派有少數駐軍戍守、炮台四周、蔓草沒膝、蒿蒿高與人齊、曲徑依稀可辨、隨導者行土坡、起伏不良、步履且有頻踣之虞、內有大小砲共數十尊、或口徑殘缺、或炮身燬裂、無一完整者、砲身左右、障以石砌土阜、爲之掩護者、亦已傾圮、其旁深坑巨路、均係重磅炸彈之爆痕、砲兵掩藏之水泥、小房亦被炸燬無遺、據導者告、當日軍佔領砲台時、即大肆破壞、砲身皆用鎔強水等化學物品、

廿支裝馬拉達香烟
每包大洋一角

四明儲蓄會

特種定期儲金
金額 至少五十元
期限 至少三個月
利息 三個月 五厘　六個月 六厘　九個月 七厘　一年 八厘　二年 九厘　三年 一分　三年以上面訂
總會 南京路四七〇號
西門分會 □□路一一三二號
虹口分會 北四川路一二三四號
霞飛路分會 霞飛路四一九號
代理處 四明銀行

美麗

有美皆備
無麗不臻
華成煙公司出品

益利汽水

請飲
完全用蒸溜水製成

屯溪下黎陽方燕詒堂精製眞正

◉白蓮藕粉◉

功能養血生津調中補肺開胃通氣解暑清熱勞傷吐血服之有益

本堂向在徽邑屯溪精製藕粉壟六十餘年遐邇馳名早已有口皆碑良以製煉道地不雜僞品質淨味純無論體氣強弱皆可當服殊爲有益蓋潤而不燥滋而不膩洵屬衛生妙品四時咸宜餽贈親友尤爲歡迎至功用服法另詳說明書如蒙賜顧請認明本堂招牌庶不致誤

本主人謹啓

上海南市九畝地街豫昌富代售（南市萬竹街）自動電話二萬二千九百七十五號 北市勞合路中甯波路口仁豐當分售

花間集

北里圖畫刊物
清芬居士編纂　芷龕主人攝景
現已出版　定價二角五分

清芬居士冶遊十載熟於花叢掌故生平爲各報所寫花事文字不下數千百篇班香宋豔傳誦於時此編於『花舉』『舞振』『百花會串』參預人物外凡北里名姝照象搜羅殆盡應有儘有由芷龕主人攝製各繫小史皆居士精心結撰並附天倪寶鳳聽潮雲裳諸先生序跋題詞完全用銅版紙彩色精印美麗悅目審美者固宜共快先覩即研究社會學及倡伎問題者亦不可不人手一編也

上海晶報館四馬路雜誌公司

龍虎牌人丹

中國人應服中國人丹
化食清心　袪痧治瘧
上海中法大藥房發行

第廿五期航空公路建設獎劵

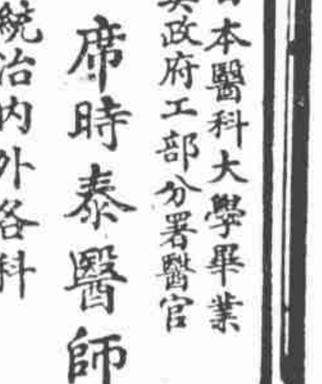

八月七日開獎
頭獎廿五萬元
國民政府航空公路建設獎劵辦事處發行

席時泰醫師

日本醫科大學畢業
英政府工部分署醫官
統治內外各科
診所 勞合路席時泰醫院 上午九時至下午三時 星期上午停 電話九〇二五二
分診所 三馬路中法大藥房 下午五時至七時 星期停診 電話九二一〇二

晶報售書部啟事

本報自三月三日十五年週紀念日起特設售書部專售各項新舊小說及雜誌專刊物茲將最新書目及售價逐漸披露如後

王正廷近言錄　精裝一元六角　平裝每冊一元
馮玉祥政治要電彙編
馮玉祥軍事要電彙編　第一二三四編每冊售洋四角五分
馮玉祥讀春秋左傳劄記　每冊五角
維納絲雜誌【第一二三冊】每本售大洋一角
中國民族性之解剖　每冊
潘兆公輯塞安五記　每冊六角
高酒子太史酒子祝壽文字　每冊小洋四角
馮玉祥訓令　每冊一元二角

▲金梁著
清宮史略　一元二角
近世人物誌　一元八角
▲包天笑著
弄小說　一元
黑暗銀燈　八角
瑟琴小傳　一元

降城痛語　四角
未來世界　四角
犧牲
▲畢倚虹著
碧海情波記　二角
黑暗上海
▲漱六山房著

九尾龜　十二冊　七元二角
▲李涵秋著
涵秋筆記　二冊　一元
雌蝶影　五角
琵琶恨　二角
雙鵑血　五角
瑤瑟夫人　三角

俠客談　▲陳冷血著　四角
拆白黨　▲張丹翁著　三角
新小說　▲葉楚傖著　八角
百美圖　▲沈泊塵作　一元二角
●●掛號及函購郵費加一角三分●●

姚佐頓白濁丸

本醫師特製此丸藥性和平無攻伐瀉有清毒止痛之功專治新久五淋白濁不論體虛濕熱或花柳傳染有痛無痛均能透膜殺菌藥到病除永不復發請認定姚佐頓老牌庶不致誤
每料二元半料一元
各大藥房均有售
總發行所 上海三馬路大舞台後面 姚佐頓大藥房謹啓

賀爾蒙保命

桃花宮浴室按摩院

貴州路寧波路轉角中國飯店南首

本院聘請經驗宏富手術敏捷之摩登女郎數位招待溫柔周到一經施術即覺身心咸暢精神煥發如承各界惠顧不勝歡迎之至

六月十日起　夏季大減價一月
價目　按摩　沐浴　藥水　擦背　四種……祇收一元

貴妃按摩院

高尚規模
並請陳梅英女士領導
親自訓練均係新進人材
（向不賤價號召）（祇求貴客滿意）
少女按摩藥水沐浴每位一元
贈公司大菜一客
▲地址▼ 霞飛路五二八號和合坊口即華龍路電車站口

新開神仙宮（浴室）按摩院

▲夏季大減價一月▼
▲六月十五日起▼
本院特請醫學專家摩登女郎數位技術高妙內部裝璜富麗佈置新式溫暖適宜有益衛生並有藥水沐浴招待週到如蒙諸君駕臨毋任歡迎
減價期內六種全套祇收一元
地址 天津路新新公司後面五百四十號

按摩浴室

本院特聘西洋女子精於按摩術經驗豐富服務週到歡迎華賓駕臨一試包君滿意
●地址 慕爾鳴路一百三十六弄二號門牌
●電話 三五七七三號

按摩術

富有經驗之俄國女子善按摩並可沐浴 地點亞爾培路二百二十二號十號門牌

申星香水

試用瓶 售國幣十分
申星香水
香水申星
越陳越香
上海中西大藥房發行

按摩浴室

本院特聘西洋女子精於按摩術經驗豐富服務週到歡迎華賓駕臨一試包君滿意△地址靜安寺路壹壹六七號十號公寓電話三五六一五號

按摩術

茲有美國女子多位新由歐美來滬對於按摩經驗非常豐富一經施術定能強筋活血有益身心今願留滬歡迎華人試驗
◎寓止 白克路七百三十八號（即卡德路口）永樂坊內永樂大廈一號公寓

新式按摩

富有經驗之女子精於瑞典式普通按摩及醫學按摩並有沐浴【地址】蒲石路三百六十八號二號房間

劉公魯書畫篆刻

潤例
本館王乙之君代收件函索即寄

燕山小隱寫字

寒雲代訂潤例
函索即寄
通訊處 綏遠電報局代收

鳳凰女子按摩浴室

招待 王秀英 蘇雪琴 張月娥 趙瑞英 陳秀珠 姚妙英 趙金弟 張翠娥 徐玉如
祇收五角
地址 泥城橋中法大藥房對面

列國宮闈秘史

天下第一風流奇書
描寫宮闈秘戲歷歷如繪
刻畫雲雨荒唐如火如荼
寫得慾燄奔騰如燎原之火
寫得春意泛濫若錢塘之潮
洋洋灑灑十五大冊盡是香豔文章
前前後後一氣貫成無據不媿風光
洋裝一厚冊售大洋一元 特價祇收五角 寄費另加二成

□加贈古本金瓶梅一部
▲凡購列國宮闈秘史一部特別贈送古本金瓶梅全部四大厚冊不取分文（平時須賣售八角）
封面：七色版精印潘金蓮戲叔
插圖：名家手筆精繪一百餘幅
字文：全照古本排印一字不改

滿清十三朝宮闈秘史

□附太平天國宮闈秘史
本書敍述清宮淫亂穢事重重末附太平天國宮闈秘史如宮人穿開襠褲之妙用洪宣嬌色姦時之淫功等秘記全書五大厚冊七色版印封面尤爲美麗
特價祇售五角　寄費二成

龜潮

是書係箇鄉老人傑構容包羅無限淫惡、假清淨佛門、作歡喜世界、使靈龜結隊而生、個個龜背隆隆然、妙不可言、蓋老人擅龜相、熟龜史、故作此龜鑑也、精裝三大厚冊定價四元六角
特價祇售四角　寄費另加二成
上海江陰街江陰邨三號醒鷗書處啓

□題杭州西泠飯店風景七絕五首（並小引）（上）（鏡士青）

昔子與氏言、獨樂不若與人、與人不若與衆、此近今開闢風景區所由昉也、勞君敬修於西湖西首、西泠橋對面、向建有別墅數楹、名曰勞莊、旋由其公子敬安兄、改設西泠飯店、佈置一新、古地幽勝、風景超絕、花木扶疏、環屋四周、蝶戀蜂忙、芬芳馥郁、登高一望、遠山四映、眉白屑青、臨流俯瞰、隄長稬虹、湖平若鏡、飛鳥游艇、往來其際、洵大觀也、茲勞君於小山之巔、建一亭、亭之麓、築一臺、臺下壘石爲座、左建高閣、右砌石徑、因此點綴、益覺引人入勝、

□香港高陞戲院開映桂名揚與韓蘭素合演之「可憐秋後扇」、是廿九年度南粵所出之巨片、入場劵最貴實三毫、可謂平民化、（鏡）

□福生路合記公司海珠戲院所聘之振南天男女粵劇團、有于本月八日到滬說、再該院對凡今日與明日到該院聽月兒之戲曲者、均隨票贈月兒歌史近影一幀、使顧曲者、藉留紀念云、（鏡開）

□應野萍書扇展覽

應野萍書扇展覽會、自七月一日起、在白克路同春坊四三號開幕、佳品絕作、四壁琳瑯、到會參觀者、有鄒午昌賀天健許徵白孫雪泥馬公愚黃藹農張大千善子兄弟等百餘人、交相評許、共欽筆墨超脫、爲近代藝林所僅見、而作品中尤以聽松觀瀑尋芳拾翠諸幅益爲高逸、定購者頗形踴躍、聞應氏扇展至七月十日截止、凡有書癖者、幸毋失之交臂云、

□癩瘡藥軟膏問世

清香癩瘡藥、爲治皮膚病之專門藥物、如腳趾濕瘡、黏糊癩疥毒瘡癰等、均有藥到病除之效、銷路之暢旺、爲任何皮膚病藥所不及、中西大藥房、因原出品、祇有溶液一種、若干種皮病、在使用方面、極不便利、因出癩瘡藥軟膏一種大盒、祇售四角、小盒祇售一角五分云、

□ **秋意**（丹翁）

做事做人、貴多春意、才有興會、秋意良亦高爽、特欲另作解說、天時太熱、涼涼疑尚不爲過耽、熱非眞熱、涼非眞涼、燥濕交攻、又成何種感覺、烘餘忽瑟、或豁秋意、然麥秋且去、新秋未來、聊賦此題云爾、

命雲恁受風移趙盾傘方虛嚴光裘忽披故知冰與酒飲總擇相宜

□ **不承認之承認**（天倪）

訟焉、始欲罪甲、繼而撤俏、試問乙尚得直乎、意阿問題、初若宕案、復鄭重聲明曰、不承認意之併阿也、世之人以爲正義猶繫乎此、不知唯唯否否之制裁、已於四日取消、卽不啻承認之矣、何也、甲既無處罰、是乙之所受於甲之蹂躪、亦惟吞聲忍之而已、甲固可視作應爲也、夫又豈待它人之追認而後快志邪、然則取消制裁、卽可謂不承認之承認、進言之、默許之矣、阿人含上訴天堂外、又將如之何、唶、阿已矣、世之人且隨而上當也、

中德貿易一度之經過談（秋水）

近日東西文報、頗多中德貿業新協定之傳說、昨得德商關係人談、謂事極平常、且爲兩個月以前之話、加之事已過去、不值追訴云云、余問其究竟經過如何、彼曰當日德國商人與東三省購大豆合同、是時華方以中德國交如此敦厚、德國人萬不應與東三省訂約、後來德國考察團長克樸、由日本二次過上海、卽詳細申述云、近來德國植物油異常缺乏、所以向東三省購大批大豆、完全商業性質、如上海漢口能供給大量的植物油、吾們樂得在滬漢就近購辦、絕非對東三省有政治關係云云、當時上海商界估量上海能夠「茄門」出口之植物油料、只有荣油、桐油、花生油、但產量不及東省三十分之一、克樸主張果能負責供給德國之需要、德國亦可以中國需要之機器爲互換之協定、當時僅談到此、而華商並無供給油料切實數目之把握、故並未訂結整個協定、仍由商人零零碎碎、在滬漢購辦、現在政府擬辦中之植物油廠、將來或可有與國外商量供給大批油料之能力、但此時尚談不到也云云、

瞬息異天時陰陽、涼燠奇水雖聽雨

□海上聞人杜月笙先生、昨在虞洽卿氏七秩壽誕夜、登台出演俠義結交一劇、名律師江一平君、爲配褚彪云、（一昭綴）

□ **褚慧僧完成蠶繭使命**（春柳）

嘉興褚慧僧先生、此次來京爲浙江蠶繭業請命、頗引起政府要人之同情、予以考慮、褚氏語人、着眼點、在使蠶農成本減輕、繭商有微利可圖、則絲業前途、方有希望、若如浙省府、對于蠶農與繭商利益、不能顧及、則勢必使來年養蠶者減少、而收繭者裹足云云、聞吳達銓部長頗以此兩言爲善、允商浙省府、予以改善之道、褚氏以任務告一段落、前日訪馮副委員長、爲私交上之談話、四日晨又訪蔣委員長于陵園孔邸、略談片刻、當卽返滬、有人問以時局、則言在商言商、不涉政治云、

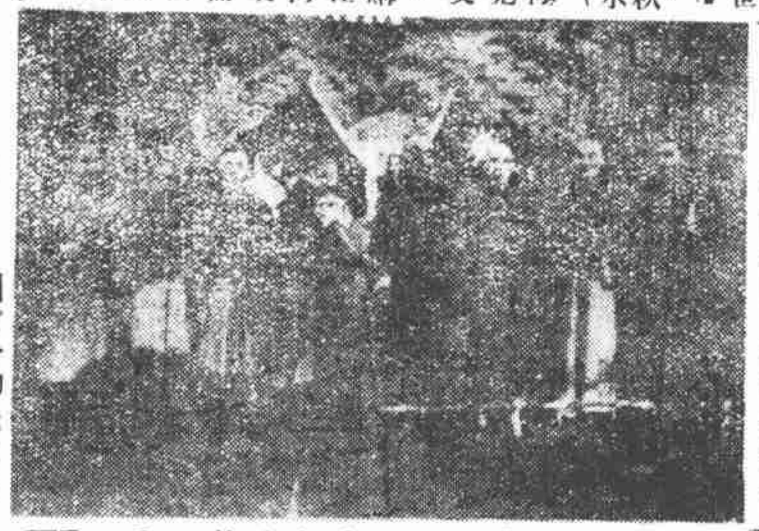

□虞洽卿先生七十榮慶、在寧波同鄉會演講後、與主席團合影、（黃寧民攝）

□ **西南夷示爭選舉權**（懋庵）

我國沿邊夷苗各族、前清時季、徒博歸化之名、以政敎風俗之不同、而疆吏復置不聞問、情形頗多隔膜、國民政府成立、已漸注意及此、夷族中之馴善者、亦多能推誠相與、此次國民代表大會、爲民國開基以來空前之巨典、凡隸屬青白旗下之民族、當然均應有權選舉、一視同仁、西南夷族沿邊土司民衆代表高玉柱、（女性）喻杰才、西南夷文化促進會執委嶺光電、王奋飛等、一行四人、前月偕同入京請願、先至敎育部、詳述沿邊敎育之現況、及應改進之必要、並提出對於夷苗敎育意見十餘項、當時由部科長代見、極爲嘉許、允代轉陳王部長採納施行、旋赴立法院、由程秘書接見、各代表申述夷苗各族、同爲中華民國國民、理宜不分畛域、許其亦得選舉代表、參加國民大會、保障應有之權利、詞極坦率、程認其請求爲合法、囑令另具正式呈文、呈請轉咨選舉法細則審委會、儘量容納、修正公布、藉慰其喁喁向化之誠、各代表滿意而退、並聞各代表在京、連日奔走甚忙、分謁中委王陸一參次楊杰諸要人、對國防亦頗有貢獻云、

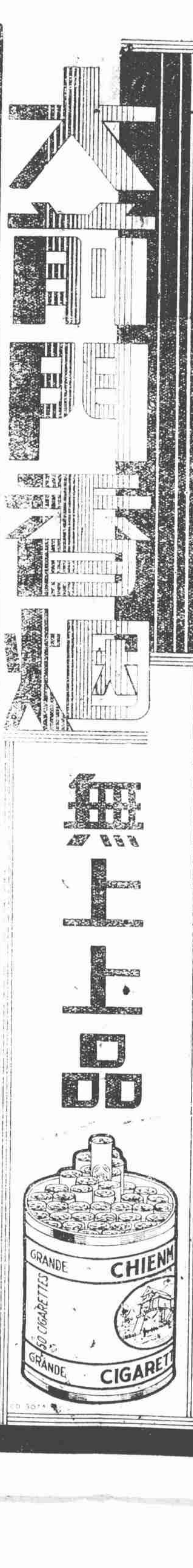

□ **張于將同飛京**（乙之）

月抄某國報紙對張副司令學良所統率之陝甘剿匪軍隊、作種種謠傳、今日中央社業爲更正矣、夫東北軍云者、殆爲稱呼上之便利、與同光時呼曾湘鄉部爲湘軍、李合肥部爲淮軍相仿、其實固爲直轄中央軍隊、其番號早經編與中央一律、其餉需亦月由中央撥給有年、當何應欽代長北平軍分會時、有詢「東北軍」君何者、何厲色正言、告以祇知有中央軍、「不知東北軍、可見東北軍之名、早不存在、萬不能強爲分別、此東北軍也、年來張代將軍委長、指揮各部、全力以赴、已搗陝北匪之老巢、在此肅清指日可待之時、而謠諑之來、其存心破壞與離間、誠不待明眼人而後知、而張學良氏卽將携于學忠乘機飛京、出席二中全會、尤足証某報所傳、一切純屬子虛云、

□ **華北的緊張局勢**（倪倪）

華北的形勢、這幾天好像又緊張起來、日本重要軍人、集中在北平、商量進一步的方策、各方代表、亦紛紛活動、宋哲元已成爲衆矢之的、一舉一動、莫不引起人家極端注意、同時在通縣的殷汝耕、每一日本軍官來平、必要到通去拜訪一躺、取銷冀東僞組織的話、終將成爲一種名詞而已、近來謠言很多、總之、日方加重壓迫、那是不能諱言的事實、日本軍人的慾望、到什麼地步才有止境呢、恐怕連日軍人本身也回答不出、結果祇有天曉得、至于這位日新任大使川越茂、任天津總領事多年、還次因爲軍人的特別垂青、所以能夠有不次的擢昇、飲水思源、當然更不能脫離軍部意旨而獨行其外交政策、那末所謂親善提攜、也就可想而知了、

□更正　六日本報所刊「虞洽卿先生壽堂所在之寧波同鄉會正門」一照片、係本報攝影記者黃甯民君所攝、誤植國際社三字、特此更正、

□ **抗議戰**（芳菲）

最近的外交、大家都在抗議中爭競、而抗議提出最多的、要算中日與蘇日了、以前的不必講、中日最近的有大榮丸茂益丸、又有豐台失馬事件、（你也一個抗議、我也一個抗議、一波未平、一波又起、抗議無有已時、至於蘇日呢、最近爲了領海捕漁事件、湯境越界事件、差不多每一個月、便有不少抗議、也是一波未平、一波又起、那樣的繼續下去、此外爲了北平佐佐木事件、日本對於英使館、也提出了抗議、日本在這個時代、四面八方、都是抗議、在今日可算是個抗議世界！、我想抗議也不過紙面文章罷了、當然是爲了發生衝突、纔提出抗議、但也未必因爲一篇紙面文章、就此屈服、况且還有一種無理的抗議、肆其貪求、我不知那種抗議戰、鬧到了什麼時候方止呢、

□昭實舊作並書（黛茜爲其別號 Daisy之譯音）

昭實四十初度詩以壽之（一心自荷蘭寄）

勝日風前緊。韶芳鏡裏遷。待炊無米巧。比寬有情天。遠驛昭關析。先聲祖逖鞭。釜舟從一飽。奮鬥入中年。

昭實爲予十六年來之伴侶、旣能使予勤求知識、勉赴安貧樂道之途、又嘗助予畫策定謀、俾對環境一切困阻、繼續奮鬥、生當近百年外強間諜挑撥擾亂之餘、愾於五萬萬同胞財彈力瘁之境、欲盡國民一分子之天職、求「充實」而遂「犧牲」、並由「統一」而爭「存立」者、安得不因祖鞭以自壯、安得不引關析以自戒哉、

□ **虞壽紀盛**（二）（伊人）

虞洽卿先生七十壽正日、自六日晨九時起、寧波同鄉會中、卽已賓朋滿坐、行三鞠躬禮後、散至各樓、壽麵盛以紙合、合頗似美女牌冰淇淋也、別有一主席團室、則羣英畢集、有王寵惠李石曾郭樂黃金榮杜月笙諸氏互談、亞浦耳之胡西園君、招待潘有聲胡蝶伉儷入室、某翁問西園是否姓潘、西園急辨非是、昔日西園曾呼胡蝶爲阿蝶妹、蝶去後、人多向胡以令妹爲問、

諸壽屏中最令人注意者、爲三樓女賓室所懸鎭海李氏之所贈、領銜爲李鴻祥、率姪祖字翟如祖[illegible]祖[illegible]祖[illegible]祖範祖法等、計四十又一人、姪孫名字翟、如名偉等二十五人、姪曾孫維字翟、如維綱等三人、都七十許人、可謂盛矣、姬佛陀先生贈虞氏一大佛字、署稱萬銖筆書、人多不解、據知者言、姬氏近製一重二十六斤許之銅管巨筆、合古權萬銖之數、一銖爲今權之二十四兩也、姬氏奇筆甚夥、另章述之、虞公子順恩順懋順慰諸君在壽堂答禮、極爲賢勞、江一平律師五日夜四時方就息、六日晨六時又至、奔走肆應、喉爲之啞、幷將串演慶頂珠一劇云、六日壽筵之夕、聞虞宅將於十一日星六晉謝戚友之供事者、亦附帶舉行堂會戲、戲目有江一平謝葆生諸君之改良戲迷傳、及童串之劇、復以洽老素嗜崑曲、是以有崑腔廁其間也、

新人舊人【二〇七】　張恨水

第八回　爲盜解囊心忘情不易　凄涼搖尾態求飽眞難

但是高氏對於閔老先生這一番好意却一點也不知道、捧了那碗飯、和那些銅子帶回家去、銅子一包一包放在桌上、然後兩手抱了膝蓋、坐在炕上、對了這堆銅子、只管發呆、她心裏想着這位老先生、倒眞有這番好意送這些銅子給我、其實這也沒有多少錢不過三塊錢銅子罷了、他爲什麼做起好人、將三塊錢銅子送給我呢、她正在出神、却聽到門外有個婦人的聲音問道、大妞媽在家嗎、高氏伸頭向外一看、却是楊家嬸、便叫喲了一聲道、你倒得閒兒來坐坐、請進來罷、楊家嬸走進來、首先就看到她桌上堆着十幾包圓紙包、料着是銅子、這就笑道、你家大妞、現在是越來越能幹了、你瞧、給你掙了這麼些個錢、高氏將桌子底下的一隻方凳子拖了出來、放在屋子中間、笑着摸了兩下、然後向她道、請坐罷、你是難得來的、楊家嬸手扶了凳子、緩緩的坐下、笑道、我也沒有什麼了不得的事、全是瞎忙、那有你娘兒倆好、現在總算熬出頭了、你瞧、整堆的銅子兒在桌上放着、

□ **時事吟**（天倪）

啼鴿聲聲總惆然、機聲嘐嘐渺遙天、丁郎應悔無雙翼、不及騰空入紫煙、

粵之飛機隊九架忽逸去、於是隊長丁紀徐被羈、未免苦了他也、

一剪波心雅興兼、舊時蘭槳不曾嫌、渡江桃葉瑯瑯唱、却遣風流彼士漸、

意國威尼斯河之遊艇、已安馬達、而不廢槳櫓、亦俊事矣、

□自殺殺人□

□新札樸□

□因袁母私諡而談此（飲光）

海上商界鉅子袁履登君之母夫人「賓懿昭平坤儀」、但化謝於壓養、友賓集議、欲爲易名、並擬五諡、廣徵衆見、猶歟彤管、足顯遺芬矣、或詢婦人昔有諡乎、曰、上古之世、堯舜夷齊、名諡聚訟、且莫克定、奚特閨閫、按之穆天子傳、淑人曰哀、殆爲婦人得諡之權輿乎、共姬共姜、則春秋恒有矣、迨廢於秦而興於漢、天家禕翟、代有其諡、而士大夫之族鮮聞焉、然王女膺崇義之封、奚氏荷誠節之號、雖異嘉名於身後、倘亦列國生諡之餘風、更稽唐書、高彥昭女賜諡愍、是亦後世婦人得諡之證也、至於德被閨閫、蔡本私諡、則忠惠之尊鍔崚、貞曜之銘孟郊、犖犖英標、理曷分乎男女、光光徽則、頌原出應云爾、

□ **闤闠偶談**（西階）

十年以來、芳吞學恩 Fountain Pen（卽自來水筆、日人稱萬年筆）、幾於人懷一支、尤以學界占多數、新文學家屬稿大率用之、故每年銷數至可驚人、據業文具者言、年可銷行一百萬支左右、舶來品居十之九、國產原料、亦來自異邦也、舶來品中如康克令華脫門犀利等等、五花八門、不勝枚舉、自派克 Parker 問世、迭次改良、銷行最盛、前年眞空管綫條式流行、益覺華貴、每支自十四元以達四十元、今市間有 Leica 耐卡問世、僅售五六金左右、外觀內容與派克可以亂眞、耐卡原爲攝影機之名、殆爲東瀛人士借用矣、但有耐卡、派克黯然無色、商戰殊可畏哉、

□ **狗理髮店**（莞爾）

去年上海開了一陣貓飯店、狗病院之後、近來又有什麼狗理髮店出現、這又是外國人開的、一處在愷定盤路、一處在辣斐德路、其實名之爲狗理髮店、狗就根本只有毛而沒有髮、他們的職業、只是給狗剪毛罷了、因爲有些狗的毛、長而且密、到了夏天、爲使得它身上涼快清潔起見、狗主人便把它的毛剪短、我友陳君、家裏養狗七八頭、到夏天都給它剪了、這也不是一種新行業、於是人家就大驚小怪的說道、新開了狗理髮店了、連大公報上、也登載了一段上海通信、

□ **不離手**（丹翁）

人常說、拳不離手、曲不離口、書畫偶借遺興、皷意亦復未宜離手、離手幾乎不如不必、歐陽公云手熟、然哉、

□ **鄭孟霞滑跡香港**（綏昭）

鄭孟霞、一時代之能女子也、工演平劇、拍電影、及舞蹈、惟鄭尚有浪漫艷事、初爲粵富商鄭某妻、脫離後、忽人梨園、忽投影圈、忽人舞國、每月收入、均數百金、然負債累累、各方訴追、拘票迭出、卒致未克久居海上、日前竟偕其情人程高聰滑走香港矣、程拆白之流也、歸在北平、曾姘與大頭遺妾如意、與死、如意擁資十數萬、俱爲程揮霍盡、致跳樓逝去、聞者無不惜如意而恨程之薄倖也、程自與鄭同居、鄭有所入、程必用之、此鄭所以負債耳、頗聞鄭抵港、勾留數日、將與程同往西貢、蓋鄭在西貢、有一洋盤客夏某、富于資、或可供彼二人之揮霍也、

□ **於戲刑部侍郎討飭**（誠自津寄）

北平齊化門外某小店、住有孟憲榮者、年七十餘歲、曾任前清刑部侍郎、現一貧如洗、孤身一人、每日沿街乞乞、苟延殘生、前晚因老病沉重、且又飢餓難忍、遂在東安門河沿某公寓門前樹上自縊、經內六區五段巡長解救、得以不死、已送公安局設法安置、於戲慘矣、然前清京官之清苦、可見一斑矣、

名畫家方紹堯君（墨紛贈）

□ **目黑的雅叙園**（三）　日本通訊（李阿毛）（東京寄）

把以上的支出、全體看來、冬季支出最高時、一個月要十五萬五千元、每天平均五千二百元、夏季平均三千二百元、最少的時候、也要二千元、最獲利的日子的最高支出、一天要六千二百元光景、旣然有這樣的大支出、那末、非有大進款不可、他們的目標、是婚喪喜慶、這是獲利最多的、其中尤其好的、是喜事、喜事的宴會、平均一個客人要十元、日本菜、從八元到二十元、此外還有借禮堂的費、以及其他種種、每一客人、還要加三元光景、假使是中國菜、那就便宜、六元也夠了、其次喪葬等事、平均一人六元、最低四元、單單這樣的宴會、一天所賣的錢、只有七八千元、所以歲尾年頭、賣不出錢、就爲這個緣故、宴會最多的、是大公司大商店的招待各地顧客、最多時、客人竟有一千人、其次、是大病院的宴會、很可以賺錢、賣藥本來是一本九利、賺了錢便這樣的開闢綠、死在地下的病人們、一定很怨着、春天三四月看花時、各女學校的同窗會、卒業祝賀會、非常熱鬧、那些才出世的姑娘們、大約都在白天、利用每客一二元的中國和菜、這並不是好買賣、其次星期六星期日帶家眷的客人、倒也不能看輕、本來館子裏、星期六星期日很清淡、但他們恰巧相反、上午十時至下午三時、都利用着定食的時間、在庭前散散步、或洗洗澡、或看看餘興、客人是極多的、

□ **謝冰心妹初赴美**（言成自天津寄）

文壇女健將謝婉瑩（卽冰心）原定七月十四日、偕乃夫燕大文學院長吳文藻氏、南下赴申、轉搭柯立芝號輪船起程赴美、參加哈佛大學成立三百週年紀念典禮、及美國高等敎育會議、現謝女士因故行期展延、乃夫則決如期起程、謝女士此次赴美游歷、途中是否撰述新作品、現尚未定云、